



[主な内容]

- 春の叙勲受章者のご紹介
- ミューズパークプールの利用カード発行のお知らせ
- 地域振興事業補助(まちおこしお助け資金)制度が始まります
- 住民票の写しや税関係証明書の発行 窓口で本人確認を行います

6

2007 No.27

平成19年6月10日 毎月1回発行

[市の人口]
71,336人
男=34,915人
女=36,421人
前月比-90人

[世帯数]
26,299世帯
前月比+15世帯
平成19年5月1日現在
(人口・世帯数は
外国人登録を含む)



秩父ミュージアムパーク シヤクナゲ園

春の叙勲 受章者のご紹介

旭日双光章



新井 石朗氏
(道生町)

新井石朗氏（道生町）は、4月29日、春の叙勲で、旭日双光章を受章されました。

新井氏は、昭和63年から(株)埼玉県食品衛生協会の常任理事として活躍、平成11年からは同会副会長として会員の資質向上、協会の体制強化に多大なる貢献をされました。

また、埼玉県料飲業環境衛生同業組合役員、秩父保健所管内食品環境衛生協会会長を務められ、地域の食品衛生の向上に尽力されています。

瑞宝単光章



強谷 武男氏
(山田)

強谷武男氏（山田）は、4月29日、春の叙勲で、瑞宝単光章を受章されました。

強谷氏は、昭和37年から平成15年まで、長きにわたり郵政省（現日本郵政公社）に在職し、飯能郵便局を皮切りに、昭和63年からは秩父郵便局で郵便外務職員として活躍されました。この間、配達業務の効率化を図るとともに、信頼される職場環境作りを行い、同局の円滑な業務運行に尽力されました。

瑞宝単光章



石原 猛氏
(寺尾)

石原 猛氏（寺尾）は、4月29日、危険業務従事者叙勲で、瑞宝単光章を受章されました。

石原氏は、昭和26年から平成3年まで、40年の長きにわたり埼玉県警察に在職し、凶悪事件の犯人検挙、防犯指導および交通事故防止等、地域住民の日常生活の安全と平穏を守り、埼玉県の治安維持に尽力されました。

秩父市 公平委員会委員に 小林忠雄氏再任



小林 忠雄氏
(金室町)

小林忠雄氏（金室町）は、平成19年5月24日付けで、秩父市公平委員会委員に就任されました。小林氏は、秩父市議会3月定例会において議会の同意を得て、市長から公平委員会委員に選任されたものです。

ご寄附ありがとうございました

次の方々から、寄附をいただきました。温かな善意に感謝し、ご紹介します。

(平成19年3・4月)

◎教育振興のために

▶3月26日、友愛商事（幸島潔取締役社長）から7,919円

▶4月4日、久保田トミ氏（新潟県）から100,000円

▶4月24日、菅沼民生氏（荒川鬻川）からジェットヒーター2台

◎社会福祉のために

▶4月23日、匿名の方から2,120,000円

◎児童福祉事業等のために

▶4月24日、サン電子工業(株)（朝香純男代表取締役）から500,000円

監査事務局からのお知らせ

三峰山駐車場周辺整備工事の一環として実施した市指定有形文化財・三峯神領民家の屋根の葺き替え工事について、平成19年5月9日に住民監査請求が提出されました。

監査委員の監査および勧告は、地方自治法第242条第5項の規定により、請求があった日から60日以内に行うことになっています。

問い合わせ 監査事務局

☎25-5225 (直通)

市では、「心動かす芸術文化のまちづくり」に取り組んでいます。そこで、市民の皆さんの芸術文化活動を「秩父芸術祭」参加イベントとして広く募集し、統一したポスター・チラシ等で内外に発信していきたいと考えています。秩父芸術祭に参加していただける団体・個人の方は、ぜひお申し込みください。

秩父芸術祭の期間
平成19年9月～12月

参加できるイベント
秩父の自然と融合し、人々の心を癒す音楽会・演劇・芸能・書・絵画・彫刻展など（主催については、公共機関・民間は問いません。）

参加特典 統一したポスター・チラシ等でPRします。

※参考（昨年度実績）ポスター500部、チラシ10,000部

申込期限 6月29日(金)

問い合わせ ふるさと創造課
☎22-2823 (直通)



昨年のイベントの様子

【プログラム】

1 日 目	12:30	集合 (秩父ミューズパークコテージホール)
	12:30~13:00	オリエンテーション (体験場所へ移動)
	14:00~16:00	そば打ち体験プログラム (健康食としてのそば)
	16:00~16:30	大滝温泉遊湯館へ移動
2 日 目	16:30~18:00	大滝温泉遊湯館入浴体験
	10:00~12:00	水中運動体験プログラム(1)
	12:00~13:00	昼食
	13:00~17:00	ちちぶびとと訪ねる小さなたび (ガイドウォーク)
3 日 目	17:00~18:30	クアパレスおがの入浴体験
	18:30~20:00	交流懇親会 (秩父の魅力紹介)
	10:00~11:30	水中運動体験プログラム(2)
	11:30~12:30	アンケート・感想
	12:30	解散

市では、秩父の魅力を題材に、都市住民と地域の皆さんとの交流により、観光と健康をキーワードにした新しい事業を展開します。秩父ミューズパークスポーツの森を活動の拠点施設として位置づけ、皆さんが元気になるプログラムを展開していきます。ぜひご参加ください。

とき 7月6日(金)～8日(日)

定員 20人 (先着順)

参加費 3,500円 (各種体験料ほか)

※昼食代・懇親会代は含まれません。また、コテージに宿泊する場合は宿泊代が別途かかります。

申込み 住所・氏名・年齢・電話番号・宿泊の有無を明記し、はがきかFAX、Eメールで左記までお申し込みください。

問い合わせ ふるさと創造課
☎22-2823 (直通)
FAX 24-17272
Eメール funusata@city.chichibu.lg.jp

「ふるさと秩父健康セラピー」を開講します



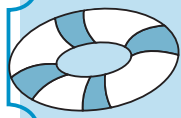

秩父ミュージアムパークスポーツの森プールの 利用カード発行のお知らせ



秩父ミュージアムパークスポーツの森プールを、「秩父市民プール」として低料金でご利用いただける制度をご案内します。

利用方法

秩父市民プールの利用を希望される方は、「プール利用カード」を購入してください。カードは1枚1,000円で、ご家族6人までご利用いただけます。このカードをプールのチケット販売窓口で提示し、入場券を受け取ります。プールの営業期間中は何度でも無料で利用できます。

ただし、このカードを購入できるのは、秩父市に住所がある方に限ります。

カード申込方法

このページの「プール利用カード発行申込書」に必要事項を記入し、身分を証明できるもの（運転免許証、健康保険証等）、購入代金1,000円を持参のうえ、所定の場所にてご購入ください。

ミュージアムパークプール窓口でのカード発行はしませんので、プール利用前にあらかじめカードの発行を受けてください。

また、平成18年度のカードは使用できません。

なお、発行後のカードについては、盗難・紛失等の場合でも

再発行はしませんので、保管には十分ご注意ください。

申込み受付期間

6月18日(月)～8月26日(日)

申込場所

・本庁舎2階ふるさと創造課

・各総合支所総務課

(受付期間中の土・日・祝日は、午前10時～午後3時の間のみ、本庁舎1階総合窓口で受け付けます。)

プール営業期間

7月14日(土)～8月26日(日)

プール利用以外の優待制度

プール内レンタル器具、スポーツの森コテージについても、カードを提示することにより、割引料金で利用できます。割引料金および割引期間は一覧表のとおりです。

その他 秩父ミュージアムパークスポーツ

プール利用カードによる割引一覧

■スポーツの森プール内レンタル器具 (営業期間：平成19年7月14日(土)～8月26日(日))

	パラソル (1日)	ドーナツフロート (2時間)	ゴムボート (2時間)
割引料金	1,000円	500円	500円

■コテージ (割引期間：平成19年6月18日(月)～11月30日(金))

◆1泊朝食プラン(1名の割引料金)

割引料金		平日・休日		休前日・夏休み
		平日・休日	休前日・夏休み	
1棟4名	おとな	5,300円	7,000円	
	こども	3,700円	4,900円	
	幼児	2,600円	3,500円	
1棟3名	おとな	6,200円	7,900円	
	こども	4,300円	5,500円	
	幼児	3,100円	3,900円	
1棟2名	おとな	7,000円	8,700円	
	こども	4,900円	6,000円	
	幼児	3,500円	4,300円	

※夏休み期間：7月21日(土)～8月25日(土)泊
 ※こども：小学生以下、幼児：3歳以下
 ※その他1泊2食プラン、ルームチャージもあります。

プールの森へは、西武観光バスのミュージアムパーク線「ぐるりん号」をご利用いただくのが便利です。「ぐるりん号」は、西武秩父駅、巴川ミュージアムパーク、秩父公園橋、秩父駅間を循環するバスで、小・中学校の夏休み期間中は増発を予定しています。詳細については、西武観光バス(株)秩父営業所(☎22-1635)へお問い合わせください。

また、お車でミュージアムパークスポーツの森をご利用の方は、駐車料金(普通車500円)がかかります。詳しくは、秩父ミュージアムパークスポーツの森(☎22-8111)へお問い合わせください。

問い合わせ ふるさと創造課
 ☎22-2823(直通)

キリトリ

プール利用カード発行申込書

次のとおり、現金1,000円を添えて、プール利用カードの発行を申し込みます。

世帯主氏名	住所	秩父市	電話	()
-------	----	-----	----	-----

No.	世帯員氏名(利用する方の氏名)	年齢	No.	世帯員氏名(利用する方の氏名)	年齢
1			4		
2			5		
3			6		

※世帯のどなたでもお申し込みいただけます。申込みの際に、申込者ご本人の運転免許証、健康保険証等の身分を証明できるものをご持参ください。

※事務用	No.	
------	-----	--

キリトリ

バリアフリー改修工事に伴い 固定資産税が減額になります

地方税法の改正により、高齢の方、障がいのある方等が居住する住宅について、一定のバリアフリー改修工事を行った場合は、申告により当該住宅に係る固定資産税が、次のとおり減額されることになりました。

改修期間 平成19年4月1日～平成22年3月31日

減額の対象となる住宅の要件

- (1)平成19年1月1日以前に建築された（居住部分が2分の1以上の）住宅（賃貸住宅を除く）
- (2)以下のいずれかの方が居住していること（居住要件）

- ア 65歳以上の方（改修工事完了の年に65歳になる方も含む）
- イ 介護保険において、要介護認定、要支援認定を受けている方
- ウ 障がいのある方
- (3)次のいずれかの改修工事に該当し、補助金・給付金等を除く自己負担額が30万円以上のもの
- ア 廊下の拡幅
- イ 階段の勾配の緩和
- ウ 浴室の改良
- エ トイレの改良
- オ 手すりの取付け
- カ 床の段差の解消
- キ 引き戸への取替え

ク 床表面の滑り止め化

減額される期間および税額

工事が完了した年の翌年度1年分に限り、改修した家屋の固定資産税の3分の1が減額されます。（100㎡分までを限度とします。また都市計画税は減額されません。）

申告方法

改修工事完了後3か月以内に、本庁課税課または各総合支所総務課へ関係書類を添付のうえ、申告してください。

提出していただく書類

- ・バリアフリー改修に伴う減額申告書
- ・工事に係る明細書の写し（建築士、登録性能評価機関等による証明で代替可）
- ・工事箇所の図面・写真（改修前・改修後）

領収書の写し（改修工事費用を支払ったことを確認することができるもの）

補助金・給付金等の関係書類の写し

前記(2)の居住要件において、イまたはウの区分に応じた書類

要介護および要支援認定者介護保険の被保険者証の写し

身体障害者手帳、療育手帳の写し

※ただし増築を伴う場合、増築部分は新たに課税の対象となります。また「新築住宅に対する減額」とは同時に減額されません。

問い合わせ

22-2211

内線 1278・1279



お元気ですか？ 市長です

皆さんお元気ですか。芝桜除草ボランティアの皆様の温かいご協力、市民こそぞってのご理解と熱い応援をいただき、今年の春も「芝桜の丘」は大盛況でした。

全国各地からお越しいただいた方々は102万5千人で、2年連続100万人の大会に達しました。ゴールデンウィーク中の全国行楽地人出ベスト10を毎年警察庁が発表していますが、今年も見事第10位に羊山公園「芝桜の丘」がランクインしました。これもまた2年連続です。ちなみに1位は博多どんたく港まつり、2位は弘前さくらまつり、3位はひろしまフラワーフェスティバル・・・8位が上野公園、9位が東京ディズニーリゾート、10位が秩父市「芝桜の丘」なんです。すごいことですよ！

これだけたくさんの方々にお越しいただくわけですから、舞台裏はいろいろな対応に迫られています。芝桜の丘への入場門の「開門が遅く、閉門が早過ぎるよ」「トイレが足りない」「駐車場が近くにないよ」等々、すぐにできること、来年の課題にすること、いろいろありますが、謙虚に耳を傾け、丁寧に対応することで、またお越しをいただけることになるのだと思います。

一方、たくさんのお褒めの言葉やお手紙もいただきました。「デジカメを4日に受領できました。あきらめていたのに喜びは例え様がありません。感謝、感謝です。……。花を愛する人に悪い人なし。……。その言葉を実感しました。」「心のこもった丁寧な……心配りをいただきました。担当の方の人柄を感じる思いです。また羊山の芝桜を見に行きます。」「芝桜は初めてで、当日は生憎の小雨でしたが、皆様のお世話のお陰で楽しい秩父観光ができました。秩父市の発展を祈ります。」「公園課の方々に親身なお力添えをいただきありがとうございました。……。本当に助けあい 温もりのまち ちちぶ ということがよくわかりました。」等々、担当職員を称えていただき、これからの取組の励みになりました。

来年も頑張ります！！

地域振興事業補助

(まちおこしお助け資金)制度が

始まります

市では、秩父市総合振興計画

「近未来まちぶまちづくりプラン2006」の地域別計画を、皆さんとの協働により具体化していくため、新たに「地域振興事業補助(まちおこしお助け資金)制度」を創設しました。市民、あるいは市民が主体となって活動する団体により主体的にまちづくりを行い、市の将来都市像である「環境重視・経済再生 自然と人のハーモニー 環境・観光文化都市 ちちぶ」を実現したいと考えています。皆さんの積極的な提案・応募をお待ちしています。

対象となる事業

①まちづくり団体活動支援事業

例 公演や展示会、上映会など文化芸術およびまちづくり事業の企画・運営

例 地域でまちづくり事業などを行う人材や団体のマネジメント力向上を図るための研修会・講座・マニュアルづくりなどの事業

例 市民やNPO、観光文化施設、企業などまちづくり活動に関係する者による情報交換、交流・連携などを図るためのシンポジウムの

開催、地域における各種地域活性化事業等の連携協働事業など

②市民参加・都市住民との交流促進サービス提供事業

例 学校、地域と芸術家とを仲介し、文化芸術体験授業やワークショップなどのコーディネートおよびそのマニュアル作成など

例 地域のまちづくり事業の指導者やボランティア養成のための研修会の実施、ボランティア仲間などによるまちづくり情報の提供、地域資源(イベント・祭、街並み、スポットなど)の発掘、情報発信

③市民・団体が主体となって行うまちづくり事業

例 地域で行う生活道路の維持補修や、道路景観の保全、美観保持(除雪や景観間伐など) など

④その他

応募資格

①不特定かつ多数のもの利益増進に寄与する団体(特定非営利活動法人、市民活動団体、ボランティア団体、町会等)であること。

②市内に住所または活動の本拠があること。

③一定の活動実績があり、その事業を完遂できる見込みがあること。

特定非営利活動法人でない団体は、さらに次の要件のすべてにも該当することが必要です。

④代表者が明らかであること。

⑤構成する会員が複数名いること。

⑥宗教活動や政治活動を主たる目的とした団体でないこと。

⑦特定の公職者(候補者を含む)、または政党を推薦・支持・反対することを目的とした団体でないこと。

⑧暴力団でないこと、暴力団もしくは暴力団員の統制下にある団体でないこと。

助成金額は、その事業の助成対象となる経費とし、予算の範囲内

助成の内容

とします。(1,000円未満捨)一事業あたり、総事業費の4分の3以内で100万円を上限とします。平成19年度は、全体で2,400万円程度の助成を予定しています。

なお、応募された事業は、(仮称)地域振興事業審査会において審査し、決定されます。

応募方法

所定の申請書に必要事項を記入のうえ、8月31日(金)までに提出してください。申請書は、ふるさと創造課および各総合支所地域振興課で配布するほか、市ホームページからダウンロードできます。※本年度事業で、すでに終了した事業や進行中の事業も対象となります。

問い合わせ ふるさと創造課

☎22-2823 (直通)

あなたの声を聞かせてください

地域懇談会を開催します

市では、市民の皆さんと協働のまちづくりを進めるため、皆さんと市長が市政について直接話し合う場として、地域懇談会を開催します。

当日は、市長がこれからの秩父市のまちづくりについてお話しし、その後、意見交換を行います。市政全般について皆さんと話し合い、その結果は今後の市政に反映させます。

誰もが「住んでいてよかった」と思える秩父市を目指して、ぜひ皆さんの声をお聞かせください。

なお、詳しい日程等は、市報7月号でお知らせします。

問い合わせ 広報広聴課

☎22-2505 (直通)

住民票の写しや戸籍謄抄本、税関係証明書の発行 7月1日(日)から 窓口で本人確認を行います

最近、本人の知らない間に、第三者が本人になりすまして、虚偽の住民異動届を提出したり、住民票の写しや戸籍謄抄本などを不正に取得する事件が全国的に発生しています。

秩父市では、従来から戸籍の届出や住民異動届について、本人確認のご協力をお願いしていましたが、皆さんの大切な個人情報を守るため、7月1日(日)から住民票の写しや戸籍謄抄本、印鑑登録証明書などの証明書の交付請求にも対象を広げて、窓口に来られた方の本人確認を行うこととしました。
お手数をおかけしますが、ご理解とご協力をお願いします。



本人確認の対象

窓口に来られた方(代理人や使者が届出や請求をする場合は、代理人や使者の方の本人確認を行わせていただきます。)

本人確認の方法

次のいずれかの書類を提示していただきます。

運転免許証、旅券(パスポート)、住民基本台帳カード、身体障害者手帳、療育手帳、精神障害者保健福祉手帳、外国人登録証明書、健康保険証、介護保険証、老人医療受給者証、年金証書、生活保護受給者証など法令の規定により交付された本人であることが確認できる書類(有効期間内のもの)

新たに本人確認を行うもの

- ・ 戸籍・除籍の謄抄本
- ・ 戸籍・除籍の全部・個人・一部事項証明書
- ・ 戸籍届書記載事項証明書
- ・ 戸籍届書受理証明書
- ・ 住民票の写し
- ・ 住民票記載事項証明書
- ・ 戸籍の附票の写し

- ・ 外国人登録原票の写し
- ・ 外国人登録原票記載事項証明書
- ・ 印鑑登録証明書(印鑑登録証または印鑑手帳に加えて、窓口に来られる方の上記の本人確認書類をお持ちください。)
- ・ 身分証明書
- ・ 所得課税証明書
- ・ 納税証明書

※従来から本人確認を行っている戸籍の創設的届出、住民異動届等は変更ありません。

※これら以外にも必要な場合には本人確認をさせていただくことがあります。

住民基本台帳カードをご利用ください

本人確認の際の身分証明書として、ぜひ「住民基本台帳カード」をご利用ください。

申請できる方

秩父市に住民票のある方

申請方法

申請者本人が次のものを持参して市民課または各総合支所市民福祉課の窓口へ申請してください。
なお、15歳未満の方は法定代理人が申請してください。

- (1) 本人確認書類(①または②のいずれかをお持ちください。)
- (2) 運転免許証、パスポートなど顔写

真の付いた官公署発行の身分証明書(これらをお持ちになった場合は即日交付できます。総合支所は後日の交付になります。)

- ② 健康保険証、介護保険証、老人医療受給者証、年金証書、生活保護受給者証など本人確認のできる公的証明書(顔写真の付いていないもの)

(後日、照会書をご自宅に郵送しますので、回答書と本人確認書類を持参して窓口でカードをお受け取りください。)

- (2) 顔写真(縦4.5cm×横3.5cm、申請前6か月以内に撮影した無帽、正面、無背景のもの)

※申請時に窓口でも撮影できます。(無料)

- (3) 印鑑
- (4) 数字4桁の暗証番号

(生年月日や電話番号など推測されやすいものは避けてください。)

交付手数料 500円

※病気や身体の障がいなどで来庁できない方はお問い合わせください。

以上問い合わせ

市民課住民担当
☎ 22-2211

内線 1116 / 1118
各総合支所市民福祉課

- 吉田 ☎ 72-6082 (直通)
- 大滝 ☎ 55-0863 (直通)
- 荒川 ☎ 54-2395 (直通)

アライグマの 捕獲調査事業 が始まります

外来生物法で有害な外来生物として指定されたアライグマの捕獲を行います。

なぜ捕獲するの？

本来日本には生息していなかった動物がペットや食用として国内に持ち込まれ、それが野外で生息するようになり、農作物や生活環境に大きな被害をおよぼすようになりました。また、日本古来の生態系にも悪影響を与えています。

これを受けて、平成17年に外来生物法が施行され、「特定外来生物」に指定されたこれらの動物を野外に放すことはもちろん、輸入・販売・飼養も原則禁止となりました。さらに、防除計画を策定することにより捕獲できるように

なりました。

そこで、埼玉県でもアライグマの防除計画を定め、今年度から捕獲を始めます。秩父市もこの計画に参加し、生息域や頭数が拡大し、被害が増加する前に捕獲を実施します。

どうやって捕獲するの？

捕獲には、各猟友会の皆さんがあたり、金属でできた箱わなを使用します。わなには、市の許可を受けて実施していることが掲示されます。危険ですので、興味本位でわなに触れたりしないよう十分ご注意ください。

時期については、6月以降準備が整い次第開始します。ご理解とご協力をお願いします。

※目撃情報も随時受け付けています。アライグマを見かけた方は、環境課までお知らせください。

問い合わせ

環境課

☎22-2279 (直通)



アライグマを見かけても、絶対に手を出したりしないでください



廃材・ごみ類の不法焼却は

やめましょう！

周辺環境の保全のためにご協力ください

現在、埼玉県生活環境保全条例および秩父市環境保全条例により、不適正な焼却炉を用いての焼却や、野外焼却は原則禁止になっています。



適正な焼却炉というのは、空気取入口および煙突の先端以外に焼却設備内と外気が接することなく、燃焼ガスが800℃以上の高温で廃棄物等を焼却することができ、燃焼の際に必要な量の空気の通風が可能なものをいいます。さらに、燃焼ガスの温度測定装置や、温度を一定に保つための助燃装置を設置するなどの規制があります。

なお、野外焼却については、宗教行事上の焼却や、農業、林業等を営むためのやむを得ない焼却、また、たき火等の軽微な焼却などについては規制から外れますが、周辺環境に悪影響をおよぼすものについては指導を行います。ごみの焼却についてのご相談は生活衛生課および各総合支所地域振興課で受け付けています。

家庭用簡易焼却炉

の無料回収を実施しています



ブロック積簡易焼却炉

対象となる焼却炉

- ・ブロック積簡易焼却炉
- ・金属製簡易焼却炉

回収条件

所有者が、焼却炉を分解し、2トン車が進入できる場所まで搬出すること。

その他

申込者には、後日、回収日程等を連絡します。

問い合わせ

☎25-5202 (直通)

各総合支所地域振興課

吉田 ☎72-6083 (直通)

大滝 ☎55-0861 (直通)

荒川 ☎54-2114 (直通)

永田・日野田・吉田 保育所の庭を 開放します

お天気の良い日に、永田・日野田・吉田保育所の庭を開放します。遊具などを使い楽しく親子で遊べます。保護者同伴でお気軽にお越しください。

なお、永田・吉田保育所では当

6・7月の本庁舎
夜間・最終日曜・休日
窓口開設

日	月	火	水	木	金	土
6/10	11	12	13	14	15	16
17	18	19	20	21	22	23
24	25	26	27	28	29	30
7/1	2	3	4	5	6	7
8	9	10	11	12	13	14

平日夜間窓口	最終日曜窓口	休日窓口
6月14日・28日 7月12日	6月24日	6月24日を除く土・日
17時15分～ 19時15分	8時30分～ 17時15分	8時30分～ 17時15分
市民課・保険年金課・こども課・収納課	総合窓口 (市役所1階正面玄関左)	
①戸籍の届書の預かり ②戸籍、住民票の写し、印鑑登録・証明、所得課税証明など税証明の発行 ③転入、転出、転居届等の事務 ④納税と納税相談の受付 ⑤国民健康保険、国民年金、老人保健に関する業務 ⑥保育所、児童手当、子育て支援等に関する業務	①戸籍の届書の預かり ②住民票の写し、印鑑証明や所得課税証明など税証明の発行 ③市への納入金預かり ④死亡届に関する業務 ※上記の業務以外は行いません。	

※最終日曜窓口・休日窓口のお昼時は混雑するため、手続きに時間がかかる場合があります。ご了承ください。

日お声かけをいただければ、子育て支援相談員が子育ての相談にも応じます。

開放日

永田保育所

月・水・金曜日

日野田保育所

火・木曜日

(祝日、年末年始は休みます。)

吉田保育所

6月20日、7月4日、18日、8月8日、22日、9月5日、19日、10月10日、24日、11月7日、21日、12月5日、19日、1月9日、23日、2月6日、20日、3月5日(すべて水曜日)

※保育所の都合により、変更になる場合があります。

開放時間

永田・日野田保育所

午前10時～11時30分

吉田保育所

午前9時30分～11時30分

駐車場

永田保育所へは、永田保育所西側駐車場をご利用ください。

日野田保育所へは、日野田保育所東側駐車場をご利用ください。

吉田保育所へは、吉田保育所前駐車場をご利用ください。

問い合わせ

永田保育所 ☎22-1805

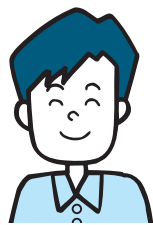

運動を
実施中

ノーネクタイ

市役所(各総合支所)では、6月から9月まで「ノーネクタイ運動」を実施しています。

これは冷房の温度を28度に設定し、夏の省エネルギー対策を推進することによって、2005年に発効された京都議定書による、地球温暖化の原因となる二酸化炭素の削減の取組に貢献できることと、秩父地方の高温多湿な気候条件の中で快適

日野田保育所 ☎22-1806
吉田保育所 ☎77-1145



広い園庭で親子で楽しく遊べます
(写真は永田保育所)

に勤務できる職場環境を整え、公務能率の向上が図れるメリットがあり、国や県の一部機関でも実施されているところです。

また、職員のカジュアルな服装での対応が、市民の皆さんにも好意的に受け止めていただいています。「親しみのある市役所」を目指し、市民の皆さんに対して心身ともに普段着で接することにより、「堅苦しい市役所」のイメージを和らげていく効果もあると考えています。

この運動期間中は、リラックスした服装の職員が皆さんに接しますが、なお一層の市民サービスを心がけていきますので、ご理解とご協力をお願いします。

問い合わせ

人事課
☎22-2207 (直通)

皆さんの事業所へ 御用聞きに うかがいます

～産学官連携コーディネーター
事業がスタート～

内容

アイデアを事業化、大学研究支援機関等との連携、新商品や新技術の開発、公的支援制度の紹介や申請書の作成、販路開拓やマーケティング、地域内外の企業間連携、人材確保など

専門コーディネーター

江田元之氏

(中小企業診断士・さいたま市産業創造財団理事長)

専門分野…販売支援、マッチング支援

高浪正一氏

(中小企業診断士、税理士・高浪税務経営事務所所長)

専門分野…会計財務、経理

高澤 彰氏

(中小企業診断士・タカザワ企画代表取締役)

専門分野…卸売、製造業販売支援策策定

地域コーディネーター

加藤薫一氏

担当分野…よろず相談

相談時間

毎週火曜日(第5火曜日は休み)、午前10時～午後4時(正午～午後1時は休憩)

※相談は要予約です。

相談に関する問い合わせ・予約

秩父地域産業振興センター
☎25-0088

事業に関する問い合わせ

市役所工業振興課
☎22-3428(直通)



市では、市内事業者の競争力の強化と新たな産業の振興を図るため、(財)秩父地域産業振興センターへ委託し、市内事業者や創業者を对象に、経営課題等に関する相談、助言等を行う「産学官連携コーディネーター事業」を始めました。

中小企業診断士が個別訪問し、事業所が抱える多方面にわたる課題に対し助言や専門家の紹介などを行い、課題克服のためのサポートをします。

相談は無料です。お気軽に秩父地域産業振興センターにお問い合わせください。

がんばる商店街!

日本初コイン型

秩父市共通商品券

「和同開珎」

2%のプレミアムがついて

通常販売しています!

発売所

市内36店舗

加盟店

市内485店舗

お買い物を代行します

フリーダイヤル(担当:相澤)

☎0120-17-2031

★商品と引換に商品代金と利用料金をお支払いください。

【利用料290円】

※ただし、一部地域は別途料金がかります。

★ご希望の方には定期的な御用聞きのお電話を差し上げます。

みやのかわ商店街で
セレモニー

ご葬儀・ご法要のほか各種催事会場として宮側町公会堂を広くご利用いただけます。

みやのかわセレモニー事業部

☎24-8856(担当:鈴木)

みやのかわ商店街

施設内のスペースに

楽楽屋(お店)を開きます

☆施設に居ながらみんなで気楽に楽しくお買い物♪

☆ご要望でどんな商品でも揃えていきます。

☆お買い物は現金または楽楽屋専用商品券が使えます。

ナイトバザール2200回

6月16日(土)夜7時～

みんなであそびにおいでよ
★色々なゲームに参加して

豪華賞品をゲットしよう!

★秩父一シリーズ

★福引大会 ナイト開催時に福引き会場へ市報のこのページをお持ちください。ナイトバザールの福引きに1回(お一人様一枚まで)参加できます。市報はお返ししません。景品はなくなり次第終了です。詳しくはチラシにて。

詳しくはチラシにて。

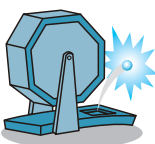

済



糸谷 美来 ちゃん
「ピースができるようになったよ!!」
(栃谷)



大島 駿人 くん
「ねえ、ねえ、あそぼ」
(下影森)



小亀なつみ ちゃん
「私は外遊びが大好きなの!」
(大野原)



黒沢 海翔 くん
「わっしょい大好き!!」
(近戸町)



応募方法

1～1歳半程度のお子さんの写真を同封し、住所・保護者の方とお子さんの名前・電話番号・生年月日とコメントを明記のうえ、市役所広報広聴課（〒368-8686 熊木町8-15）までお送りください。抽選に漏れた方も、2歳になる月までは、翌月の抽選に繰り入れ、再抽選しています。なお、市のホームページで公開している「市報ちちぶ」にも同様に掲載します。

市民文芸

短歌

俳句

新井 悦子 選

亡き吾子を偲んで歌う「千の風」大きな空へ大きな声で
「幸せはもどって来る」の花言葉ひとりの食卓スズラン挿しぬ
黙もくと坐して草取る人も見ゆ賑わう休日芝桜の丘
手作りの料理と庭に咲く花を供えて穏し父の命日
大正昭和いのちの限り生きぬいて平成の空に母はたび立つ
薪風呂が嬉しく孫の手伝いに久びさ爺の顔も綻ぶ
妻逝きてはや三回忌我が膝に眠る曾孫におのずと和む
茶請けにと子が持ちくれし栗ケーキ細やかなれど吾が誕生日
食卓に緑鮮やか摘み草の芹の香りが口に広がる
初孫の六歳祝う誕生日寒のもどりの雪も舞いくる
(評)関さん、「千の風になって」がとても流行っていますが、それを自らの心に重ねて一首にまどめています。中村さん、スズランの花言葉を初句に持ってきて女性らしい詠い方です。大島さん、今年も羊山を芝桜が染めていきます。その陰にはこの歌のような人たちがいることを思い出してみましよう。鈴木さん、手作りの料理と庭の花を供えて父の命日を過ごされるという、なによりの供養です。沢さん、初めて投稿してくださいました。これからもぜひお続けください。

俳句

竹内弥太郎 選

旅先に茄子苗を買う農の顔
みちのくの岩魚焼かるる太き串
全身で障子繰る子や柏餅
芹の香を辿り棚田のものを摘む
花筏何処に着くや雲とゆく
花杏香りて里に灯の入りぬ
蹲いてカメラに納む野のすみれ
庭先に春子を育て山暮らし
山内を春雨暗く打ちにけり
花吹雪遠き日のこと胸に繰る

(評)人にはそれぞれの顔がありますが、高橋貞二さんは見事に農人の顔を捉えました。荻野佳子さんも、春(春稚草)を育てる山暮らしの人を真に描きました。野崎麻衣さんは柏餅の季語の斡旋で、子どもの力強い成長を詠いあげています。須田真弓さんの太串、浜田秀典さんの芹の香の棚田、福田みづさんの花杏を通してそれぞれの、風土の顔が詠われました。岩田巻太郎さんのメルヘンの世界、福島昭子さんの命あるものへの愛しみ、井上幸子さんの胸の抽斗にと心を打たれます。山中資治さんは、季語の本意を生かしました。

※短歌、俳句の応募は毎月末までに、〒368-8686 熊木町8-15 市役所広報広聴課へ、必ず官製はがきでお送りください。(6月末締切り分→8月号に掲載) 1通に2首または2句まで、1人1通のみとします。

投稿の際、住所・氏名は、作品の左側に書いてください。

なお、市のホームページで公開している「市報ちちぶ」にも同様に掲載します。

お知らせ 市民文芸または選者へのご意見・ご感想等は、市役所広報広聴課あてにお送りください。

図書館からの お知らせ

【問い合わせ】
秩父図書館
秩父市上町3-6-27
☎22-10943
荒川図書館
秩父市荒川日野66-2
☎54-11034
秩父図書館吉田分館
秩父市下吉田6569-1
☎77-11100
秩父図書館大滝分館
秩父市大滝945
☎55-10033

開館時間

〈秩父図書館〉
火曜日～日曜日
午前10時～午後6時

〈荒川図書館〉
火曜日～日曜日
午前9時～午後5時

〈秩父図書館吉田分館〉
火曜日～日曜日
午前9時～午後5時

〈秩父図書館大滝分館〉
月曜日～金曜日
午前9時～午後5時

◇6月10日～7月31日の休館日

6月

各館休館日	秩	荒	吉	大	各館休館日	秩	荒	吉	大
10日				大	21日	木			
11日	秩	荒	吉		22日	金			
12日	火				23日	土			大
13日	水				24日	日			大
14日	木				25日	月	秩	荒	吉
15日	金				26日	火			
16日	土			大	27日	水			
17日	日			大	28日	木			
18日	月	秩	荒	吉	29日	金	秩		
19日	火				30日	土			大
20日	水								

※秩…秩父図書館
荒…荒川図書館
吉…秩父図書館吉田分館
大…秩父図書館大滝分館

7月

各館休館日	秩	荒	吉	大	各館休館日	秩	荒	吉	大
1日				大	17日	火	秩		
2日	月	秩	荒	吉	18日	水			
3日	火				19日	木			
4日	水				20日	金			
5日	木				21日	土			大
6日	金				22日	日			大
7日	土			大	23日	月	秩	荒	吉
8日	日			大	24日	火			
9日	月	秩	荒	吉	25日	水			
10日	火				26日	木			
11日	水				27日	金			
12日	木				28日	土			大
13日	金				29日	日			大
14日	土			大	30日	月	秩	荒	吉
15日	日			大	31日	火	秩		
16日	月	荒	吉	大					

◇夏季の開館時間延長のお知らせ

6～8月の毎週金曜日、秩父図書館1階に限り、試行的に午後6時から8時まで開館時間を延長します。ぜひご利用ください。

※6月29日は金曜日ですが、月末館内整理日のため、前日に午後8時まで開館します。

◇絵本相談のお知らせ

お子さんと過ごす絵本タイムは充実していますか？どんな絵本を選んだら良いか、迷ったことはありませんか？秩父図書館では、4月からベテランアドバイザーによる絵本相談日を設けています。良い絵本の選び方、与え方などについてアドバイザーしますので、お気軽にお越しください。

とき 毎月第2・4火曜日
午前10時～正午

ところ 秩父図書館1階児童室
アドバイザー 高野純子先生
高田律子先生

◇催し物のお知らせ

〈秩父図書館〉

●おはなし会（入場無料）
6月23日、7月14・28日の土曜日、午後3時から（約40分）
4歳以上の幼児、低学年児童向けの昔話や童話等をお話します。

●第128回・名作映画鑑賞会

題名 『三十九夜』
出演 ロバート・ドーナット、マデリン・キャロルほか
（1936年、イギリス、83分）

内容 昨年上映の『バルカン超特急』が好評だったアルフレッド・ヒッチコック監督のスリラー映画の傑作です。主人公は国際スパイ戦がらみの殺人に遭遇し、警察と敵方のスパイの双方から追われます。また「命を狙われている」と言う美女をかくまいます。

- ◎6月28日(木)午後1時30分から
- ◎会場 秩父図書館2階
- ◎映画解説あり。入場無料です。
- 図書館で人気の名作映画鑑賞会

7月26日(木)	8月23日(木)	9月27日(木)
青葉学園物語・文部省選定	ケニー・文部省特選映画	アイ・ラヴ・フレンズ

●ピョピョタイム

6月12日、7月10日の火曜日、午前11時から（約30分）
幼稚園や保育園に入る前のお子さんとお保護者の方を対象としたやさしいおはなしの時間です。

●おはなし会

6月23日、7月14日の土曜日、午後2時30分から（約30分）
幼児から小学校低学年向けの絵本や紙芝居、昔ばなしなどを読みます。

◇転出・転居の際はご連絡を

『図書館利用カード』をお持ちの方で、転出・転居などで住所、氏名、電話番号が変わられた際は図書館にもお知らせください。また、図書館を利用する機会がなくなる方は『図書館利用カード』を図書館までお返しください。

移動図書館車「しばざくら号」の市内巡回をご利用ください

駐場所	荒川西小学校 職員駐車場	大滝中学校 駐車場	上吉田塚越 風間商店前
駐時間	13:00～14:00	11:15～11:45	14:30～15:00
巡回日	7月5日(木)	7月18日(木)	7月13日(金)
	9月6日(木)	9月13日(木)	9月27日(木)
		6月19日(火)	6月28日(木)

◎大雨等の場合は巡回できませんので、秩父図書館にお問い合わせください。
◎貸し出しには『図書館利用カード』が必要です。利用カードがない方は、その場で発行しますので身分証明書をお持ちください。
◎貸出期間は次回巡回日までです。

●【三種混合予防接種の受け方に注意しましょう】

三種混合予防接種は予防効果を高めるため、第1期初回（1回目・2回目・3回目）の接種については3～8週間隔を必ず守って受けてください。

●【胃がん・子宮がん検診】（個別）

指定の医療機関で胃がん・子宮がん検診が受けられます（それぞれ先着200人）。毎月1～7日（土・日・祝日を除く）に各保健センターで申込みを受け付けています。

●【言語リハビリ教室】

月 日	会 場	実施時間
6月25日(月)	荒川保健センター	13：30～15：30
6月26日(火)	吉田保健センター	
7月10日(火)	秩父保健センター	
7月24日(火)	吉田保健センター	

※40歳以上で「話す」「読む」「書く」「聞いて理解する」ことなどでお困りの方は各保健センターへご相談ください。

吉田保健センター会場（よしだ元気塾）は、吉田振興会館3階）

●【乳幼児健診】

月 日	受付時間	内 容	対 象
7月27日(金)	13：15～14：00	1歳6か月児健診 3歳児健診	平成17年11・12月生まれ 平成16年2・3月生まれ

●【育児相談】

月 日	受付時間	内 容	対 象
7月4日(水)	10：00～11：00	育児相談 身長・体重測定	乳 幼 児

●【ことばの相談】※予約制

月 日	受付時間	内 容	対 象
7月26日(木)	13：00～16：00	ことばの発達、発音などに関する個別相談	ことばの発達、発音などに心配のある幼児とその保護者

●【親子ふれあい教室】

1歳6か月を過ぎたお子さんとその保護者

7月23日(月) 10：00～11：30 9：30から受付
※初めての方は吉田保健センターへ申込み

●【よしだ元気塾】おおむね40歳以上の方

7月3日(火) 13：30～15：30 吉田振興会館3階
※初めての方は吉田保健センターへ申込み

●【はつらつ筋力アップ教室】40歳以上

7月10日(火)・24日(火) 9：30～11：30
吉田総合支所3階大会議室
※初めての方は吉田保健センターへ申込み

●【骨密度健康相談】

7月25日(水) 13：15～14：00受付
※直接または電話で吉田保健センターへ申込み

大滝保健センターからのお知らせ

●【親子ふれあい教室】

1歳6か月を過ぎたお子さんとその保護者
7月9日(月) 10：30～11：30 大滝幼稚園

●【健康相談・育児相談】

6月12日(火)、7月10日(火)
13：30～15：00 大滝総合支所内
※健康手帳・母子健康手帳をお持ちください。

荒川保健センター会場

●【乳幼児健診】

月 日	受付時間	内 容	対 象
6月27日(水)	13：15～14：00	1歳6か月児健診 3歳児健診	平成17年10・11月生まれ 平成16年1・2月生まれ
7月25日(水)		4か月児健診 10か月児健診	平成19年2・3月生まれ 平成18年8・9月生まれ

●【歯みがき教室】

月 日	受付時間	内 容	対 象
6月27日(水)	13：15～14：00	歯科医師の診察 ブラッシング指導 フッ素塗布等	平成17年4・5月生まれ

●【育児相談】

月 日	受付時間	内 容	対 象
7月2日(月)	10：00～11：00	育児相談 身長・体重測定	乳 幼 児

●【親子ふれあい教室】

1歳6か月を過ぎたお子さんとその保護者

6月21日(木)、7月5日(木)・19日(木) 9：30～11：10

●【BCG予防接種】満3か月～6か月未満

7月25日(水) 13：15～14：00
※母子健康手帳、予診票をお持ちください。

●【健康相談】

6月19日(火)、7月17日(火) 13：00～14：00
※健康手帳をお持ちください。

●【はつらつ筋力アップ教室】40歳以上

6月13日(水)・27日(水)、7月11日(水) 9：30～11：30
荒川農村環境改善センター
※初めての方は荒川保健センターへ申込み

●【生活習慣病予防料理教室（出前料理）】

7月13日(金) 10：00～13：00 上サ区農村センター
※エプロン、三角巾をお持ちください。
※荒川保健センターへお申し込みください。
先着20人

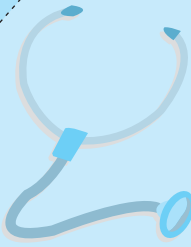

保健センター からのお知らせ

- 問い合わせ
- 秩父保健センター ☎22-0648
 - 吉田保健センター ☎77-1112
 - 大滝保健センター ☎55-0102
 - 荒川保健センター ☎54-2231

各保健センター共通のお知らせ

- **【基本健康診査の申込みについて】**
基本健康診査の受診を希望される方で、まだ申込みをされていない方は秩父保健センターへお問い合わせください。
- **【結核健診・肺がん・大腸がん・前立腺がん・肝炎ウイルス検診のお知らせ】**
実施日 基本健康診査と同日実施
日程・会場等、詳細については、**秩父市健康カレンダー13～15ページ**をご覧ください。
申込み 申込みは不要です。直接会場にお越しください。
肝炎ウイルス検診の対象者については、平成20年3月31日までに40歳になる方、または、40歳以上で今まで肝炎ウイルス検診を受けていない方となります。
※これらの検診の対象年齢については、平成20年3月31日までにこの年齢になる方を含みます。
※75歳以上の方、65歳以上で重度の障がいのある方、生活保護および市民税非課税世帯の方は検診料が無料です。
※人間ドックなどでこれらの健診を受ける方は対象となりません。
- **【保健センターまつり】**
とき 6月24日(日) 10:00～15:00
ところ 秩父保健センター
内容 健康度チェック・骨密度測定・体力測定・医療相談・アルコールパッチ・はりマッサージ・バザー・出

店・展示販売コーナーなど
このページ左上の引換券をお持ちの方、先着200人に粗品を差し上げます。
※駐車場は、西小学校北門から入り、校舎裏側をご利用ください。

- **【はつらつ筋力アップ教室】**
40歳以上の方を対象に、スポーツインストラクターによる軽い運動、音楽に合わせての運動を行います。6月15日(金)午前9時から25日(月)までに、電話で秩父保健センターへお申し込みください。参加費は無料です。定員(各会場35人)を超えた場合、初回の方を優先とし、抽選とさせていただきます。全日程なるべくご参加ください。

会場	日程	回数	時間
いきがいセンター	7月23日～10月1日 (毎週月曜日)	全10回	9:30～11:30
		全10回	13:30～15:30
久那公民館	7月6日～8月10日 (毎週金曜日)	全5回	9:30～11:30
浦山・溪流荘	7月6日～7月20日 (毎週金曜日)	全3回	13:30～15:30

- **【麻しん風しんの予防接種が変わりました】**
麻しんおよび風しん予防対策強化のため、麻しんおよび風しんの予防接種が次のとおり2回接種となりました。
第1期 1歳～2歳未満
第2期 小学校入学前の1年間
第2期に該当する方には個別通知でお知らせしています。通知の届いていない方は各保健センターまでお問い合わせください。

秩父保健センター会場

- **【乳幼児健診】**
- | 月日 | 受付時間 | 内容 | 対象 |
|----------|-------------|-------------|-------------|
| 7月12日(木) | 13:00～14:00 | 3歳児健診 | 平成16年3月生まれ |
| 7月17日(火) | | 乳児(4か月児)健診 | 平成19年2月生まれ |
| 7月18日(水) | | 乳児(10か月児)健診 | 平成18年9月生まれ |
| 7月24日(火) | | 1歳6か月児健診 | 平成17年12月生まれ |
- **【予防接種】(集団)**
- | 種類 | 月日 | 受付時間 | 対象 |
|-------|----------------------|-------------|--------------|
| 三種混合 | 7月3日(火)
8月1日(水) | 13:30～14:30 | 満3か月～7歳6か月未満 |
| B C G | 7月19日(木)
8月20日(月) | | 満3か月～6か月未満 |
| ポリオ | 6月18日(月) | | 満3か月～7歳6か月未満 |

- **【両親学級】**
妊娠5か月を過ぎた初回妊婦さんとその家族
- | | 月日 | 時間 | 内容 | 講師 |
|-----|----------|---------------------------|---------------------------------|----------------------|
| 1日目 | 7月2日(月) | 13:15～16:00
(受付13:00～) | 妊娠中の保健
お産の準備と経過
呼吸法など | 産婦人科医師
助産師 |
| 2日目 | 7月8日(日) | 13:30～16:00
(受付13:15～) | 赤ちゃんの育て方
沐浴実習 | 保健師
助産師 |
| 3日目 | 7月13日(金) | | 歯科保健、歯科健診
歯みがき指導
栄養と食事・試食 | 歯科医師
歯科衛生士
栄養士 |
- ※6月25日(月)までにお申し込みください。
- **【育児相談】**
- | 月日 | 受付時間 | 内容 | 対象 |
|---------|------------|---------------------------|-----|
| 7月5日(日) | 9:30～10:30 | 育児相談
身長・体重測定
赤ちゃん体操 | 乳幼児 |

6・7月の無料相談室

相談名	相談日	会場	相談員	
法律	7月3日(火)・19日(休) 10時～15時	秩父市役所 (3階相談室)	弁護士	
	7月10日(火) 10時～15時	荒川総合支所		
※電話で予約が必要です。 6月20日(水) 午前9時から電話予約受付 各日先着10人				
人権	毎月第2・4水曜 6月20日(水) 13時～16時	秩父市役所 (3階相談室) 荒川総合支所	人権擁護委員	
	7月18日(水)	吉田総合支所 (振興会館)		
行政	6月18日(月) 7月23日(月)	秩父市役所 (3階相談室)	行政相談委員	
	7月2日(月)	吉田総合支所 (振興会館)		
	6月11日(月) 7月9日(月)	荒川総合支所		
	6月25日(月) 7月23日(月)	大滝総合支所		
市民	木曜 13時～16時		市民相談員	
消費生活	月・水・金曜 9時～16時		消費生活コンサルタント	
行政手続	6月12日(火)・7月10日(火) 13時～15時		行政書士	
登記	6月20日(水)・7月18日(水) 13時～15時	秩父市役所 (3階相談室)	司法書士 土地家屋調査士	
税務	7月2日(月) 10時～15時		税理士	
土地建物	6月19日(火) 10時～15時		宅地建物取引主任者	
暴力について	6月28日(水)・7月26日(水) 10時～15時		秩父警察署担当相談員	
女性	6月26日(火)・7月24日(火) 13時～15時		市民生活課担当職員	
労働年金	7月13日(金) 13時～15時		社会保険労務士	
※市民生活課および各総合支所(市民福祉課)では、相談日以外でも相談を受け付けます。 上記相談に関する問い合わせ 市民生活課 ☎25-5200(直通) ※相談日が祝日の場合はお休みとなります。				

相談名	相談日	問い合わせ
子育て	月～金曜 9時～16時	秩父市子育て支援センター ☎22-7282 ☎22-7283 吉田子育て支援センター ☎77-1145 ☎77-1148
子どもについての心配ごと	月～金曜 8時30分～17時15分	家庭児童相談室(社会福祉課) ☎25-5204
身体・知的障がい者について	月～金曜 9時～18時 土曜 9時～16時	フレンドリー ☎22-7785 (身体障がい) ☎22-7045 (知的障がい) ☎22-7055 ☎21-6705
精神障がい者について	月～金曜 9時～17時	生活支援センター「アクセス」 ☎24-1025 ☎24-1026
障がい者の就労・労働	月～金曜 9時～18時	秩父障がい者就労支援センター「キャップ」 ☎☎22-2870
いじめ・不登校等教育	ひまわり教室 月～金曜 9時～17時	ひまわり教室 ☎22-2228
	やまなみ教室 月・水・金曜 9時～17時	やまなみ教室 ☎72-2030
人権	月～金曜 8時30分～17時15分	さいたま地方法務局 秩父支局 ☎22-0827
内職	月～金曜 9時～16時	ちちぶパートバンク ☎24-5222 工業振興課 ☎22-3428
	ちちぶパートバンク 月～金曜 9時～16時	
職業	吉田総合支所 月曜 9時～16時30分	
労働	月～金曜 8時30分～17時	北部産業労働センター 秩父支所 ☎23-7881
中小企業者向けよろず金融	7/11 13時～16時30分 ※前々日まで に要予約 会場 歴史館5階第2会議室	商業振興課 ☎25-5208 (相談：埼玉県信用保証協会)
結婚	福祉女性会館 7/14 13時～16時	秩父市社会福祉協議会 ☎22-1514
心配ごと	吉田総合支所 7/26 13時～16時	

水道部では毎年計画的に漏水調査を実施しています。この調査は、配水管や給水管から地中に漏れている水を探して早期に修理し、水を有効に給水するために行うものです。調査を行う際には、漏水調査員が皆さんの宅地内のメーターボックスがあるところまで立ち入らせていただくことがあります。ご協力をお願いします。

なお、漏水調査員は、秩父市で発行した身分証明書を携帯し、腕章を着用しています。

また、道路の路面から水がしみ出したり、路面が乾かないなど、漏水を発見したら、水道部各事務所までご連絡ください。

調査時期 7月上旬～平成20年1月下旬

調査時間

宅地内 午前9時～午後5時

道路

①午前9時～午後5時
②午後9時～午前3時
(交通量が減少し、騒音のない時に音聴調査を行うため)

調査区域 旧市街・定峰・栃谷・黒谷・荒川小野原・荒川白久・荒川・上吉田のうち女性

問い合わせ 水道部工務課
☎25-15222
水道部荒川事務所
☎54-12397
水道部吉田事務所
☎72-16085

水道部からのお知らせ

早期発見と有効給水のため 水道の漏水調査を行います

肉職求人
募集しています
ぜひ登録をお願いします

市では、仕事を探しているけれど「小さい子どもがいるので」「外に出るのはちょっと」という方に、内職相談を行っています。現在、内職求人者の登録が少なくなっています。

繊維・金属・電気機械などのほか簡単な情報処理など、内職の求人をご希望の企業等がありましたら、ぜひ市職業・内職相談コーナーへ登録してください。

問い合わせ 工業振興課
☎22-3428 (直通)
市職業・内職コーナー
(ちちぶパートバンク内)
☎24-5222

国民年金 だより

問い合わせ

- 保険年金課国民年金担当 ☎25-5201
- 吉田総合支所市民福祉課 ☎72-6082
- 大滝総合支所市民福祉課 ☎55-0863
- 荒川総合支所市民福祉課 ☎54-2395

国民年金保険料の 免除制度があります

国民年金保険料を納め忘れのま
まにしておくと、老後の「老齢基礎
年金」、障がいの状態になったとき
の「障害基礎年金」、一家の働き手
が家族を残して亡くなったときの
「遺族基礎年金」が受けられなくな
る恐れがあります。保険料は忘れず
に納期限までに納めましょう。

保険料を納めるのが困難な場合、
保険料免除制度や保険料納付猶予
制度があります。

国民年金保険料の免除・納付猶
予制度は次のとおりです。

法定免除

次のいずれかに該当したときに
届け出れば、その間の保険料は全
額免除されます。

- ・ 障害年金（1級・2級）を受け
ているとき
- ・ 生活保護法による生活扶助を受
けているとき

申請免除

所得の減少や失業などで保険料
を納めるのが困難なときには、本
人の申請によって保険料の納付が
免除されます。本人・配偶者・世
帯主の前年所得による審査があ
ります。

・ 全額免除

保険料が全額免除されます。

・ 4分の3免除

保険料の4分の3が免除さ
れ、4分の1を納めます。

・ 半額免除

保険料の半額が免除され、半額
を納めます。

・ 4分の1免除

保険料の4分の1が免除され4

<免除承認期間>

申請月	承認期間
平成19年7月まで	平成18年7月～平成19年6月 (17年所得で審査)
平成19年7月～ 平成20年7月	平成19年7月～平成20年6月 (18年所得で審査)

<免除の対象となる所得（収入）の目安>

※（ ）内は給与所得者の年収ベースの目安

	全額免除	4分の3免除	半額免除	4分の1免除
4人世帯 (夫婦・16歳未満の子2人)	162万円 (257万円)	230万円 (354万円)	282万円 (420万円)	335万円 (486万円)
2人世帯 (夫婦のみ)	92万円 (157万円)	142万円 (229万円)	195万円 (304万円)	247万円 (376万円)
単身世帯	57万円 (122万円)	93万円 (158万円)	141万円 (227万円)	189万円 (296万円)

- ・ 平成19年度申請（平成19年7月分から平成20年6月分）の目安です。
- ・ 社会保険料控除額等が各個人で異なるためこの表は目安となります。

分の3を納めます。 若年者納付猶予

30歳未満の方（学生を除く）で、
本人および配偶者の所得が一定額
以下の場合には、申請により保険料
納付が猶予されます。

○ 天災や失業等の理由による申請
もできます。その際は、公的機
関で発行する証明書等を添えて
ください。

○ 申請は毎年必要ですが、全額免
除・納付猶予に該当する場合は
希望により翌年手続きをしなく
ても継続して申請できる制度が
あります。

多量に水を使う
製造業事業所の
水道料金を
一部助成します

市では、多量の水を使用する製
造業の事業所を対象に助成金を交
付します。

次の事項を満たすと思われる事
業者の方はご連絡ください。
対象および助成金額

市内で製造業を営む事業所で、
今年1月から12月に行った検針に
より確認した年間水道使用量が
12,000m³を超えた分に対
し、1m³当たり10円を補助しま
す。ただし、明らかに製造工程に関
わらない水道使用量分は除外しま
す。また、限度額は200万円です。
※ 正式な申請は12月の検針後、来
年1月末までに行っていました事
業所は連絡の必要はありません。

問い合わせ

工業振興課
☎22-13428（直通）

ちちぶバイオマス元気村発電所 視察・見学者受付中！

吉田元気村に足湯オープン！ 中学生以上100円、小学生50円 好評営業中！

お知らせ のページ

1 6月の納税

市県民税 第1期分

納期限は7月2日(月)です。

納期限内納付にご協力ください。

口座振替納税制度を利用している方は、納期限に振り替えますので預貯金の残高をご確認ください。また、振替税目の追加や納税義務者の名義が変わった場合などは、改めて口座振替の申込みが必要となりますのでご注意ください。

なお、6月の休日納税窓口は、24日(日)です。収納課窓口において、納税と納税相談を受け付けます。(総合支所では実施していませんのでご注意ください。)

問い合わせ 収納課

☎ 22-2210 (直通)

2 農薬散布を 実施します

水稻の病害虫防除のため、大田地区と尾田蒔地区を対象として無人ヘリコプター(ラジコンヘリコ

プター)による農薬散布が次のとおり行われます。

なお、この散布作業は、天候の状況等によっては日程が変わることがあります。その場合は、広報車等で連絡します。

とき

7月5日(木)午前4時30分～9時

8月18日(土)午前5時～9時

ところ 太田、小柱、伊古田、蒔田、田村

問い合わせ ちちぶ農協営農経済部

☎ 22-0209

市役所農業振興課

☎ 25-5210 (直通)

3 温水プールからのお知らせ リフレッシュしてみませんか

水の浮力で、足腰への負担を軽減し、運動不足解消ができます。健康増進に水泳や水中歩行を楽しんでみませんか。皆さんのご利用をお待ちしています。

利用時間

第1部 午前10時～正午

第2部 午後1時～3時

第3部 午後3時30分～5時30分

第4部 午後6時30分～8時30分

利用料金 一般400円、児童・生徒200円、幼児100円、年間利用券12,000円

(市外居住の方は、1.5倍の料金となります。)

所在地 大野原2991 原谷小

学校北側(駐車場完備)
※秩父市お出かけ楽々バス原谷線もご利用できます。(原谷公民館下車)

詳細は、温水プールホームページをご覧ください。

●全コース専用利用のお知らせ

つぎの日程は、全コース専用利用となります。一般のご利用はできませんのでご了承ください。

①市民水泳祭

7月15日(日) 第1部、第2部

②秩父地区小学校水泳大会

7月25日(水) 第1部、第2部

③原谷小学校プール利用

7月26日～8月23日の毎週木曜日

第2部

問い合わせ 温水プール ☎ 22-7411

4 平成19年度 教科書展示会を開催します

平成20年度に小・中学校および高校で使用される教科書の展示会を開催します。

とき 6月15日(金)～30日(土)

午前10時～午後5時

※6月16日(土)、24日(日)は開催しません。

※6月17日(日)、23日(土)、30日(土)は、午後3時までです。

※6月17日(日)、23日(土)、30日(土)は、午後3時までです。

ところ 教育研究所2階研修室
(芸術文化会館2階)

問い合わせ 学校教育課

☎ 25-5228 (直通)

広告

不用品のリサイクルコーナー

市では、日用品など自分には不用になったが、まだ利用できるものなので譲りたい、または、譲ってほしいという希望者を登録し、紹介しています。なお、**無料譲渡**を条件とします。

譲りたい物	学習机、ベビーラック、ベビーチェア	
譲ってほしい物	子ども用スキー道具、二段ベッド、マウンテンバイク、スポーツ自転車、自転車、学習机、ベビーベッド、ピアノ、チャイルドシート、子ども用ブランコ、子ども用自転車、テーブル	
登録状況	譲りたい物 譲ってほしい物	3件 14件 (平成19年5月18日現在)
※登録期間は3か月間で、市内在住の方に限ります。希望者は、電話にて市民生活課にご連絡ください。また、有効期間中に「譲れなくなった」または「譲り受ける必要がなくなった」という場合は、必ず市民生活課までご連絡ください。		

登録申込み・問い合わせ

市民生活課 ☎25-5200 (直通)
☎22-2211内線1321

5 中小企業・開業をお考えの皆さんへ 国民生活金融公庫 夏季特別融資相談会

運転資金や設備資金が必要な事業主の方、開業をお考えの方、第三者保証人不要制度をご希望の方は、この機会にぜひご相談ください。(要予約)

とき 6月27日(水)

ところ 秩父商工会議所会議室
(地場産センター3階)

相談員 国民生活金融公庫融資課担当者および秩父商工会議所経営指導員

申込み・問い合わせ

秩父商工会議所指導課
☎22-4411

7 来春卒業予定の方 せひご参加ください！ ちちぶの求人企業 合同面接会

秩父では今、若い人材等が強く求められています。企業の活力になる人材を確保し、秩父で錦を飾っていただくため、地元企業による面接会を開催します。

豊かな自然に抱かれた、安心安全なまち「秩父」での就職をぜひお考えください。

とき 6月20日(水)

午後1時～4時

ところ

市民会館
対象 秩父地域の求人企業に就職希望で大学、短大、専門学校卒業予定者

8 6・7月の 求職活動支援セミナー

参加費 無料(履歴書を数部ご用意ください)。
問い合わせ
秩父公共職業安定所
☎22-13215
秩父地域雇用対策協議会
☎22-4411

とき	ところ	内容	定員
6/20(水) 14:00~16:00	ちちぶパートバンク	就職を成功させるために(座学)	15人
6/22(金) 14:00~16:00	ハローワーク秩父	面接対策・就職の心得(座学)	20人
6/25(月) 13:30~15:30	吉田総合支所	自己分析とセールスポイントの見つけ方(座学)	15人
6/27(水) 13:30~16:30	ちちぶパートバンク	面接対策・就職の心得(演習)	15人
7/4(水) 14:00~16:00	ちちぶパートバンク	中高年齢者の求職活動について(座学)	15人
7/11(水) 13:30~16:30	ちちぶパートバンク	面接対策・就職の心得(演習)	15人
7/13(金) 14:00~16:00	ハローワーク秩父	若年者の求職活動について・就職実現プランの作成について(座学)	20人
7/17(水) 13:30~15:30	吉田総合支所	就職を成功させるために(座学)	15人

※定員の関係上、事前にお申し込みください。
なお、ちちぶパートバンクでは、一般求人情報も取り扱っています。また、吉田総合支所でも、

9 愛の献血にご協力を

常時求人情報が閲覧できますのでご利用ください。
申込み
ハローワーク秩父
☎22-13215
ちちぶパートバンク
☎24-5222

7月12日(水)	6月18日(月)
午後0時30分～11時30分	午前9時30分～11時30分
秩父神社境内(秩父青年会議所)	吉田保健センター(秩父献血推進協議会)

問い合わせ 保健センター 献血担当
☎22-0648(代表)

広告

すべての住宅に「住宅用火災警報器」の設置が義務付けられました!

新築住宅は、平成18年6月1日から 既存住宅は、平成20年5月31日までに

募集

ストップ地球温暖化！

秩父の森林で

バイオマス燃料を集めよう

10 第2回薪拾いイベント

参加者募集

地球温暖化問題や森林保全の取組として、4月にオープンした「ちちぶバイオマス元気村発電所」の燃料を集めるほか、森林を通じた体験を行います。

とき 7月7日(土)午後1時～4時(午後1時に、羊山公園管理事務所前集合)

ところ 羊山公園

対象 小学生以上(小学生は保護者同伴)

持ち物等 山で作業できる服装・靴で、着替え・雨具をお持ちください。

参加費 200円(保険料など)
申込締切 7月3日(火)午後5時

ストップ地球温暖化！

秩父の木を育て豊かな森林をつくる

11 下草刈り作業

参加者募集

昨年10月に開催した植樹祭「紅葉に彩る植樹のつどい」で植栽したカエデなどの森林の下草刈りを実施します。

とき 7月14日(土)午前9時～(午前9時に、西武秩父駅集合)

ところ 定峰市有林

持ち物等 山で作業できる服装・靴で、着替え・昼食をお持ちください。

参加費 200円(保険料など)

申込締切 7月9日(月)午後5時

以上問い合わせ バイオマス・環境総合研究所 ☎22-2378(直通)

12 秩父市職員

を募集します

第1次試験日程

9月16日(日)午前8時30分～

ところ 市民会館3階会議室

採用予定職種・人員

- ・一般事務職 若干名
- ※障がい者の方を対象とした採用試験をあわせて実施予定

- ・一般事務職(建築技師) 若干名
- ・一般事務職(保育士) 若干名
- ・保健師 若干名

実施要項の配布(予定)
7月9日(月)から

※詳細は、市報7月号および市ホームページに掲載する予定です。

問い合わせ 人事課
☎22-2207(直通)

●県内市町村職員採用合同説明会

とき 7月24日(火)

正午～午後4時

ところ さいたまスーパーアリーナ

問い合わせ

彩の国さいたまづくり広域連合
☎048-664-6681

平成19年度

国家公務員Ⅲ種(税務)

を募集します

税務の仕事は、国の財政基盤を支え、国民生活の安定・向上と社会福祉に寄与するという、非常に重要でやりがいのある仕事です。

受験資格 昭和61年4月2日～平成2年4月1日までに生まれた方

試験の程度 高等学校卒業程度

申込書請求先 秩父税務署総務課
受付期間 6月26日(火)～7月3日(火)(土・日は除く)

申込書提出先 第1次試験地を管轄する人事院地方事務局

問い合わせ 秩父税務署総務課
☎22-4433

中学生

英語パワーアップ講座

参加者募集

市内の企業、市内在住の海外生活経験者、教員、ALT等を講師に迎え、中学生の英語力向上を目的とした講座を開催します。

英語検定準2級または3級の合格を目指します。

とき 8月2日～10月16日の原則火・木曜日(全20回)

夏季休業中は午前9時～

2学期以降は午後6時30分～

ところ 教育研究所

対象 市内在住中学2・3年生
定員 30人

参加費 3,000円(教材費)

申込み 6月22日(金)までに各学校を通してお申し込みください。(私立中学生は、直接、教育研究所までお申し込みください。)

問い合わせ 教育研究所
☎22-2446

15 英会話クラブ(夜)

受講生追加募集

初心者の方も大歓迎です。

とき 毎週金曜日

午後6時30分～8時30分

ところ 歴史文化伝承館1階研修室2・3

講師 増井まゆみ先生

募集人員 25人(定員になり次第締切)

会費 半年6,000円

申込み 中央公民館(☎22-10420)へ、会費を添えてお申し込みください。

16 ペン字クラブ(夜)

受講生追加募集

とき 原則第1・3木曜日

午後7時～8時50分

ところ 歴史文化伝承館1階研修室1

講師 齋藤湘雨氏

対象 成人

募集人員 19人(初心者歓迎)

参加費 7,000円(半年)

申込み 中央公民館(☎22-10420)へ、参加費を添えてお申し込みください。

17 市営住宅(空家)入居者募集

住宅名	募集戸数	所在地	間取り	家賃	建設年度	備考
永田	2戸	永田町4	3K	7,900~17,000円	S44	浴槽・風呂釜持込 駐車場1戸1台3,000円
柳田	1戸	柳田町10-4	3DK	19,900~43,700円	H5	駐車場1戸1台2,000円 H19年10月から駐車場 1戸1台3,000円
棕宮	1戸	下吉田7363-1	3DK	21,900~48,000円	H15	駐車場1戸1台2,000円
和田	2戸	下吉田7017 # 7021	3DK	9,400~22,600円	S53・S56	浴槽・風呂釜持込
美原	2戸	吉田久長85	3DK	11,800~31,800円	S58・S61	浴槽・風呂釜持込 駐車場1戸1台500円
白久	1戸	荒川白久1642-1	2LDK	22,000~48,300円	H5	駐車場1戸1台2,000円

申込受付期間

6月25日(月)~29日(金)
(土・日を除く)

※申込書は受付期間前でも配布しています。

申込者の資格

①市内に住所または勤務場所があり、市税等を滞納していないこと。

②現に同居し、または同居しようとする親族があること。

③入居しようとする世帯全員の収入の総額が、基準の範囲内にあること。

④住宅に困っていることが明らかなど。

入居予定時期

平成19年8月ごろ
(遅れる場合があります。)

申込み・問い合わせ

建築住宅課
☎25-5214 (直通)
各総合支所地域振興課

吉田 ☎72-6083 (直通)

大滝 ☎55-0861 (直通)

荒川 ☎54-2114 (直通)

※申込者が多数の場合は抽選になります。期間中申込みがない場合、随時受け付けます。

18 ビデオ初心者講座
参加者募集

撮ろう！創ろう！マイビデオ

とき ①6月29日(金)、②7月6日(金)、③13日(金)、④20日(金) (全4回)、午後6時30分~8時30分
ところ 歴史文化伝承館(①④は1階研修室1、②③は2階会議室)

定員 20人

講師 映像クラブ秩父会長
村越久雄氏

参加費 1,500円

申込み 電話で中央公民館(☎22-0420)へお申し込みください

い。(定員になり次第締切) 問い合わせ 映像クラブ秩父 新井宅 ☎23-4199

19 青年陶芸教室
受講生追加募集

とき 原則火曜日
午後6時30分~8時30分

ところ 歴史文化伝承館1階美術

・陶芸室

講師 依田義恕氏

募集人員 17人(初心者歓迎)

参加費 1,500円(初心者の方は、別途へらの小物代2,500円程度必要)

申込み 勤労青少年ホーム(☎22-0420)へ参加費を添えてお申し込みください。

申し込み 勤労青少年ホーム(☎22-0420)へ参加費を添えてお申し込みください。

20 青年生花教室
受講生追加募集

とき 原則金曜日
午後6時30分~8時30分

ところ 歴史文化伝承館2階和室

講師 龍生派 関根千代子氏

募集人員 11人

参加費 3,000円(花代別)

申込み 勤労青少年ホーム(☎22-0420)へ参加費を添えてお申し込みください。

申し込み 勤労青少年ホーム(☎22-0420)へ参加費を添えてお申し込みください。

21 布ぞうり作り教室
参加者募集

とき 6月23日(出)

午前9時~午後3時

ところ 尾田蔭公民館集會室

講師 倉林フサ氏ほか3人

参加費 500円

募集人員 25人(定員になり次第締切)

持ち物 座布団、はさみ、筆記用具、昼食

申込み 電話で尾田蔭公民館(☎23-9010)へ申込みの後、一週間以内に参加費を納めてください。

申し込み 電話で尾田蔭公民館(☎23-9010)へ申込みの後、一週間以内に参加費を納めてください。

22 冷汁うどんとブルーベリー摘み体験
参加者募集

とき 7月22日(日)

午前9時30分~午後3時

ところ 石間交流学習館、ブルーベリー生産農家

対象 市内在住・在勤・在学の方で、直接会場に来られる方

定員 30人(応募者が10人に満たない場合は中止します。)

内容 季節の郷土料理のひとつ冷汁うどん作りとブルーベリー摘みを体験します。

参加費 2,000円(秩父事件資料等見学・昼食・保険代含む)

申込み はがきまたはFAXで、参加者全員の住所・氏名・年齢・電話番号を明記して、7月6日(金)までに吉田総合支所(〒369-1592 下吉田6585-12) ☎72-6083 FAX77-1529)へお申し込みください。

ペットは愛情を持ち、最後まで責任をもって飼いましょう！

飼い主には、ペットを愛情と責任を持って育て、最後まで飼いつける義務があります。

**23 第4回寒山子祭り
「かかし」を募集します**



展示期間 8月4日(土)～9月30日(日)
対象 原則として秩父郡、市内の個人・団体・学生
参加費 無料(かかしの作成費用は自己負担)

展示場所 下吉田のフルーツ街道沿線(両側)
搬入時期 かかしの搬入は、8月4日(土)午後1時～3時に、各自で「釜の上農園村」まで搬入してください。

大きさの制限 高さ1mの杭に固定できる作品とします。

表彰 審査のうえ、優秀作品を表彰します。
申込み・問い合わせ フルーツ街道振興協議会

(吉田総合支所地域振興課)
☎72-6083

**24 秩父市温水プール
夏期アルバイト
監視員募集**

期間 7月20日午後～8月末(開始日応談)

就労時間 午後0時45分～5時45分

募集人員 2人

賃金 時間給750円

対象年齢 17歳以上の健康な方(平

成19年4月1日現在)
申込方法 6月20日(水)～7月1日(日)、窓口で所定の申込書に記入のうえ、お申し込みください。別途指定日に面接を行い、採否を決定します。

問い合わせ 温水プール

☎22-7411

**25 秩父農工科学高校
夏季公開講座
参加者募集**

講座名	開催期間	募集人数等	費用	申込方法	申込期間
トンボ玉体験 (トンボ玉づくり)	8/27(月)～29(水) (3日間) 10:00～12:00	先着順 成人10人	1,000円 (材料費)	FAX	8/13(月) ～20(月)
歴史散歩 (風土に刻まれた歴史を訪ねて)	8/20(月)～23(木) (4日間) 9:00～12:00	先着順 一般15人	無料	電話または FAX	8/10(金) ～17(金)
はじめての農産加工 (味噌・豆腐・ところてんづくり)	7/23(月)～25(水) (3日間) 9:00～13:00	先着順 成人15人	2,500円 (材料費)	電話	7/2(月) ～13(金)
コンピュータ技術 (初級)	8/21(火)～23(木) (3日間) 13:00～16:00	先着順 一般20人	無料	電話	7/12(木) ～8/2(木)
親子料理教室 (朝食づくり)	7/24(火) 9:30～12:30	先着順 親子20組	1組 1,000円	FAX	7/2(月) ～10(火)

※FAXによる申込みの場合は、郵便番号・住所・氏名・電話番号をご記入ください。

問い合わせ 秩父農工科学高校

☎22-3017 FAX21-1040

**26 文化体育センター
カラテビクス教室
参加者募集**

空手の動きを取り入れたエクササイズです。組み手等はありませんので安心してご参加ください。

とき 6月27日～8月1日の毎週水曜日(全6回)、午前10時～11時30分

ところ 文化体育センター

対象 成人男女

講師 トレーニング指導員

定員 25人(先着順)

参加費 1,500円

申込み 6月20日(水)から文化体育センター窓口に参加費を添えてお申し込みください。(午前9時～午後5時、火曜休館) 電話による申込みはできません。

問い合わせ 文化体育センター

☎24-4004

**27 文化体育センター
第2期リフレッシュ
体操教室
参加者募集**

とき 9月7日～12月7日の金曜日(全12回)、午前10時～正午
対象 一般成人男女

ところ 文化体育センター
参加費 1,000円
定員 220人(先着順)

申込み 7月11日(水)から文化体育センター窓口に参加費を添えてお申し込みください。(午前9時～午後5時、火曜休館) 電話や本人以外による申込みはできません。

問い合わせ 文化体育センター

☎24-4004

**28 市民柔道教室
参加者募集**



とき 6月23日までの木・土曜日(週2回)、午後6時30分～8時

ところ 秩父高校柔道場

対象 市内在住の小・中学生男女

参加費 1,000円(保険料含む)

服装 柔道着または運動着

内容 礼法、受身、柔道練習の心構え、基本技の指導・説明、体捌き、寝技、投げ技等

指導者 革進館館長 関根正幸氏(革進館有段者)

申込み 参加費持参のうえ、練習時間内に秩父高校柔道場までお越しください。(見学を希望される方は、練習時間内に秩父高校柔道場へおいでください。)

問い合わせ 秩父市柔道連盟

29 市民弓道教室
参加者募集

とき 7月24日～8月28日まで
の火・金曜（8月14日(火)を除く合
計10回）、午後7時～9時（初回は、
午後6時30分集合受付）

ところ 市営第一弓道場

対象 市内在住・在勤者（初心
者歓迎）

定員 30人

参加費 2,000円（テキスト
代他、当日集金）

道具 弓道連盟で用意しますが、
お持ちの方は持参してください。
申込み 7月10日(火)までに秩父市
弓道連盟

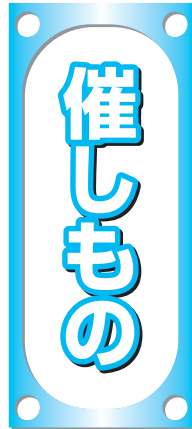

30 いつまでも 若々しく パワフルに
憩いの家いきいき教室

とき 7月12日(木)

午後1時30分～3時30分

ところ 高齢者憩いの家（中村児
童館）集会室

内容 食事と運動の効果を探点
します「健康チェックと筋力アップ」

講師 野澤幸子先生

対象 60歳以上の方（定員に満
たない場合は60歳未満も可）

定員 30人（先着順）
参加費 無料

申込み 6月20日(水)から、高齢者
憩いの家（中村児童館）☎22-
0713へ電話でお申し込みみ
ください。

問い合わせ 高齢者介護課

☎22-2211内線1174

31 児童館まつり

とき 7月14日(土)

午前10時～午後3時

ところ 中村児童館・高齢者憩い
の家

内容 ミニ御輿、屋台の曳き回
し、中近屋台ばやし保存会による
実演・指導、くじびき、金魚すくい、
バザー、小学生ゲーム大会など

対象 乳幼児から高齢者まで
（乳幼児は、保護者同伴でお願い
します。）

※駐車スペースには限りがありま
すので、徒歩、自転車でお越し
ください。

問い合わせ 中村児童館・高齢者憩いの家

☎22-0713

32 ついでにの広場「はっぴー」

対象年齢 0歳から3歳までのお子
さんと保護者の方

運営開催 毎週火、木、土曜日
開催時間 午前10時～午後3時
（正午から午後1時までお休み）

会場 秩父幼稚園

参加費 無料

●園庭開放
午前11時から正午まで園庭を開
放します。火曜日は年齢制限なし、
木曜日は2歳児、土曜日は0・1
歳児が対象です。

※園庭開放中のケガ、事故等につ
いては責任を負いません。

●ベビーマッサージ

毎週土曜日、午後1時から。0
歳から1歳のお子さんが対象です。

●子育て相談

随時受け付けていますので、お
気軽にお問い合わせください。
*この事業は秩父市が「特定非営
利活動法人秩父こみにてい」へ
委託して実施しています。

問い合わせ 特定非営利活動法人秩父
こみにてい事務局 ☎22-7866

33 あらかわビジターセンターの催し

●里山ガイドウォーク

とき 毎週土・日曜および祝日

午後1時～2時

ところ あらかわビジターセンタ

対象 および周辺遊歩道

定員 一般

参加費 15人

参加費 無料

申込み 当日窓口で申込み

●6月の館内ワークショップ

「道・草あそび」「どろんこえのぐ」
毎日いつでも開催しています。

対象 一般

参加費 無料

申込み 当日窓口で申込み

問い合わせ あらかわビジターセンター
☎54-2014

34 第22回生涯スポーツ
市民バレーボール大会

楽しみながら、プレー審判等講
習も行います。

とき 7月15日(日)午前9時集合

ところ 文化体育センター

参加費 1チーム1,000円(保
険代他)、個人100円

試合方法 9人制女子25歳以上（既
婚者）

申込み 6月30日(土)までに、秩父
市フラワーバレーボール連盟

武甲山資料館
ムラサキとミヤマスカシユリ
を展示します

35 武甲山資料館
ムラサキとミヤマスカシユリ
を展示します

武甲山に生息する貴重植物の
「ムラサキ」と「ミヤマスカシユリ」
を、開花期間に限り展示します。

展示予定時期・期間

・ムラサキ

6月中旬から下旬の約2週間

・ミヤマスカシユリ

7月上旬の約1週間

開館時間 午前9時～午後4時

休館日 火曜日

入館料 大人 200円

小・中学生 100円

問い合わせ 武甲山資料館

☎24-7555

36 秩父養護学校 学校公開

お子さんの教育や進路に関する悩みや不安等をお持ちの方を対象に学校公開を実施します。

とき 6月26日(火)午前9時30分～11時50分(受付は午前9時20分)

ところ 秩父養護学校

内容 施設見学、授業参観、概要説明等

問い合わせ 秩父養護学校 吉川、新島
☎24-13361

37 第76回秩父演劇鑑賞会 ファンタジー ミュージカル 霧のむこうのふしぎな町

アニメ「千と千尋の神隠し」の原案にもなった、ロングセラーのファンタジー小説のミュージカルです。(生伴奏)

とき 7月9日(月)午後6時開場、6時30分開演

ところ 市民会館ホール

入場料 大人5,500円、小人1,000円

チケット チケットヤオ

問い合わせ 秩父演劇鑑賞会事務局 (喫茶グレイ内) ☎25-1541

38 第6回市民親善 初心者ハトミントン大会
とき 7月8日(日)午前9時開会
ところ 文化体育センター

種目 ダブルス個人戦 Aクラス(男子)、Bクラス(女子)
※混合での申込みは、いずれも男子の組とします。

参加資格 経験が概ね2年未満で、市内在住・在勤・在学の方、または市バドミントン連盟登録者

参加費 1人500円

申込み 6月30日(土)午後5時までに左記へ。(FAX可)

※申込用紙は、事務局か文化体育センターにあります。

問い合わせ 秩父市バドミントン連盟

39 埼玉県青少年総合野外活動センターの催し

●ダッチオーブンで作ろう!①
く手作りパンとシチューにチャレンジ

とき 7月21日(土)午後1時～22日(日)午後3時(1泊2日)

対象 親子または18歳以上の方

定員 30人(先着順)

参加費 3,600円(小学生未満3,000円、3歳以下800円)

申込締切 7月14日(土)

会場 青少年総合野外活動センター(電車の場合は芦ヶ久保駅集合(無料送迎あり)、車の場合は野外活動センターへ集合)

申込み・問い合わせ 青少年総合野外活動センター
☎24-1463

40 芸術文化会館での催し ～お知らせ～

とき	内容	会場
毎週木曜日 午前9時～ 午後5時	齋藤麗子『押し花教室』 ※正午～午後1時まで昼休み	会議室3
毎週金曜日 午前9時30分～ 正午	赤岩智恵子『絵画教室』	会議室3

〔常設展示作品の展示換え〕

芸術文化会館では、3か月サイクルで常設展示絵画の掛け換えを行っています。

今回展示している作品は、7月29日(日)まで鑑賞いただけます。

市が所有する絵画を中心に常設展示室とロビーへ26点を展示していますので、ぜひご覧ください。

観覧料 一般200円、児童・生徒100円、65歳以上の高齢者・障がい者・幼児は無料

※観覧料は、常設展示室入室に限り発生します。それ以外の入館は無料です。

休館日 月曜日(祝日にあたる場合はその翌日) 年末年始(12月29日～1月3日の6日間)

開館時間 午前9時～午後5時
問い合わせ 芸術文化会館 ☎22-2406

《常設展示作品一覧》

◇常設展示室展示作品

20点

題名	規格	作者
残された樹	F120号	浅見嘉正
未来	F100号	浅見文紀
春浅き戸隠	F100号	新井清永
オランダ風俗	100号	新井秀一郎
朱い焼酎甕	80号	井上伝蔵
樹雪	50号	大野百樹
刻	F100号	倉林愛二郎
待春	100号	近藤藤壽一
鉱山新雪	130号	斎藤政一
三原山	105cm×138cm	坂上明司
運河滞船	F80号	桜井啓造
瀧	変形80号	瀧澤龍二
PERSONAL HISTORY	F130号	田島美夫
白い浄土	100号	田中元弘
ダム	162cm×112cm	根岸敬
溜池寒日和	80号	根岸清貞
葱坊主の里	F100号	逸見桂一
曾根崎心中	170号変形	宮前秀樹
絵馬	100号	守屋順吉
廃鉱	F100号	山口史子

◇館内展示作品(常設展示室外)

6点

題名	規格	作者
雪の武甲山	F20号	浅見嘉正
HOUSE(黒い雲)	F8号	浅見哲一
安曇野秋陽	F20号	新井清永
アネモネなど	P20号	近藤藤壽一
椿	8号	藤原登
まなざし	F10号	宮前晃

41

埼玉司法書士会秩父支部主催
公開講演会
「上手な金の貸し方
借り方の方法」

簡裁訴訟手続と少額訴訟

とき 6月26日(火)
午後1時30分～

ところ じばさんセンター5階会議室

内容 講師による講演と個別相談
講師 山本 傑氏(埼玉司法書士会秩父支部会員)

参加費 無料
問い合わせ 埼玉司法書士会秩父支部
☎23-0087

42

摂食障がい家族教室

とき 6月19日(火)
午後1時30分～3時30分

ところ 秩父保健所
テーマ 摂食障がいからの回復と家族としてできること
講師 臨床心理士
対象 摂食障がいをもつ方のご家族
参加費 無料
申込み 6月18日(月)までに電話で秩父保健所保健予防推進担当(☎22-3824)へ。

43

「地域食材を活かそう」
講演会を開催します

現在「全国こども電話相談室」(TBSラジオ)等に出演中の東京農業大学 小泉武夫先生を講師に迎え、「地域食材を活かそう」

講演会を開催します。
とき 7月10日(火)
午後3時45分～5時

ところ 農園ホテル

講演 「見直そう地域の食と食文化」

申込み 電話またはファックスで埼玉県町村会までお申し込みください。定員(100人)になり次第締め切ります。

参加費 無料
問い合わせ 埼玉県町村会
☎048-822-9185
FAX 048-822-6440

44

長瀬げんきプラザの催し

●はじめてのカヌー2
とき 8月18日(土)午前11時～19時

問い合わせ 長瀬げんきプラザ
〒369-1312 長瀬町井戸367
☎66-0177

45

みどりの村の催し

●ジャガイモ掘り体験
とき 7月1日(日)
午前10時～正午

問い合わせ 各締切日必着で、往復はがきに参加イベント名・参加者全員の住所・氏名・電話番号・年齢を記入し左記へ。(申込み多数の場合は抽選)

日時 午後2時30分(1泊2日)
参加費 小・中学生3,500円
程度、一般4,000円程度
対象 小学4年生以上(小・中学生は保護者同伴)

定員 40人(抽選)

申込み 7月1日(日)～20日(金)に、往復はがき(事業名・住所・氏名・年齢・性別・電話番号を明記)か、ホームページからお申し込みください。

参加費 1,000円
申込み 各締切日必着で、往復はがきに参加イベント名・参加者全員の住所・氏名・電話番号・年齢を記入し左記へ。(申込み多数の場合は抽選)

問い合わせ みどりの村管理事務所
〒368-0101 小鹿野町下小鹿野27
☎75-3441

休日 急患当番医 (藤岡局0274)

6月10日	医師会休日診療所 (内・小)	熊木町	☎23-8561
	大谷津医院 (内・小)	阿保町	☎22-6329
	秩父市立病院	桜木町	☎23-0611
	高橋医院 (内・小)	藤岡市鬼石	☎52-2253
6月17日	医師会休日診療所 (内・小)	熊木町	☎23-8561
	石塚内科胃腸科医院 (内・胃)	下影森	☎24-5010
	秩父病院	宮側町	☎22-3022
	井田医院 (内・外)	藤岡市芦田町	☎24-3949
6月24日	医師会休日診療所 (内・小)	熊木町	☎23-8561
	近藤医院 (産・婦・内)	日野田町	☎22-0043
	小鹿野中央病院	小鹿野町	☎75-2332
	光病院	藤岡市本郷	☎24-1234
7月1日	医師会休日診療所 (内・小)	熊木町	☎23-8561
	五野上医院 (内・小)	大野原	☎22-1587
	皆野病院	皆野町	☎62-6300
	鬼石病院	藤岡市鬼石	☎52-3121
7月8日	医師会休日診療所 (内・小)	熊木町	☎23-8561
	南須原医院 (内・外)	長瀬町	☎66-2038
	秩父市立病院	桜木町	☎23-0611
	くすの木病院	藤岡市旭町	☎24-3111
7月15日	医師会休日診療所 (内・小)	熊木町	☎23-8561
	清水病院 (外・内・消)	皆野町	☎62-0067
	秩父病院	宮側町	☎22-3022
	小山医院 (内・小・消)	藤岡市中	☎20-1200
7月16日	医師会休日診療所 (内・小)	熊木町	☎23-8561
	松本クリニック (内)	日野田町	☎22-3000
	皆野病院	皆野町	☎62-6300
	光病院	藤岡市本郷	☎24-1234

※医師会休日診療所の診療時間は、午前10時から午後5時までです。
※休日診療所以外の診療時間は、午前9時から午後6時までです。その後はお電話ください。(藤岡市を除く)
※秩父郡市医師会(<http://www.chichibu.ne.jp/~ishikai>)または、藤岡多野医師会(<http://fujiokatano.gunma.med.or.jp/index.html>)のホームページで確認できます。



6月 保健センター 7月 カレンダー

6月の納税

市県民税

第1期

日	月	火	水	木	金	土
6/10	11 ●健康相談 原谷公民館 (秩父)	12 ●基本健康診査 (吉田) ●健康相談・ 育児相談 (大滝)	13	14 ●3歳児健診 (秩父) ●基本健康診査 (吉田)	15	16
17	18 ●ポリオ予防接種 (秩父) ●親子ふれあい 教室 (吉田)	19 ●4か月児健診 (秩父) ●基本健康診査 (吉田) ●健康相談(荒川)	20 ●10か月児健診 (秩父) ●健康相談(吉田)	21 ●言語リハビリ 教室 (秩父) ●親子ふれあい 教室 (荒川)	22 ●4・10か月児 健診・BCG予 防接種 (吉田)	23
24 ●保健センター まつり (秩父)	25 ●BCG予防接種 (秩父) ●言語リハビリ 教室 (荒川)	26 ●1歳6か月児 健診 (秩父) ●言語リハビリ 教室 (吉田)	27 ●1歳6か月・ 3歳児健診・ 歯みがき教室 (荒川)	28 ●健康相談 福祉女性会館 (秩父) ●ことばの相談 (吉田)	29	30
7/ 1	2 ●両親学級1日目 (秩父) ●育児相談(荒川)	3 ●三種混合予防 接種 (秩父) ●よしだ元気塾 (吉田)	4 ●健康相談 溪流荘 (秩父) ●育児相談(吉田)	5 ●育児相談(秩父) ●親子ふれあい 教室 (荒川)	6 ●健康相談 中村町公会堂 (秩父)	7
8 ●両親学級2日目 (秩父)	9 ●健康相談 大田公民館 (秩父) ●親子ふれあい 教室 (大滝)	10 ●言語リハビリ 教室 (秩父) ●健康相談・ 育児相談 (大滝)	11 ●健康相談 高篠公民館 (秩父)	12 ●3歳児健診 (秩父)	13 ●両親学級3日目 (秩父) ●健康相談 久那公民館(秩父) ●基本健康診査 (大滝) ●生活習慣病予防 料理教室(荒川)	14

※詳細については、今月号14・15ページおよび5月号の「保健センターからのお知らせ」をご覧ください。
また、3月号の市報と一緒に世帯配布した冊子「平成19年度 秩父市健康カレンダー」もご活用ください。

まちのわだい

秩父リトルシニアが 関東大会に出場



2月から各所で行われていた(財)全日本リトル野球協会関東連盟が主催する関東連盟春季大会の支部予選で、北関東支部の代表となった秩父リトルシニアの皆さんが市長報告に訪れました。

秩父リトルシニアは、創設3年目の秩父郡市内の中学生で構成する硬式野球のチームです。

4月8日から5月6日にかけて行われた関東連盟春季大会では、2回戦で甲府南リトルシニアと対戦し、惜しくも敗退しましたが、熱戦を繰り広げました。

皆さんの今後の活躍が期待されます。

水芭蕉園に 7,000人が来園しました

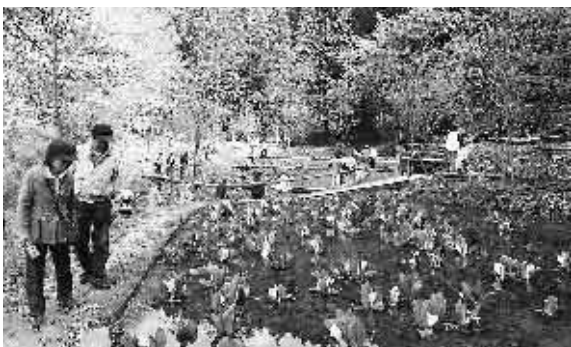

4月中旬から下旬にかけて、荒川日野地内にある水芭蕉園に今年も大勢の方が訪れました。

水芭蕉園は、秩父荒川観光協会が休耕田を利用して平成14年度から整備してきたもので、2,500平方メートルに群馬県片品村から取り寄せた約1,500株のミズバショウが植えられています。

今年もかれんな白い花が開花し、あぜ道と木道を歩きながら湿地に咲く春の花を多くの人が観賞しました。

第3回ミューズの森チャレンジ ロードレース大会 in CHICHIBU開催



5月13日、秩父ミューズパークで第3回ミューズの森チャレンジロードレース大会 in CHICHIBUが開催されました。

この大会は、アップダウンの続くゴルフ場を生かしたコース設定となっており、県内を始め遠くは岩手県からの参加もあり、実業団や大東文化大学の招待選手を含め、886人の選手が参加しました。

選手は1.8km、4km、6km、10kmのコースに分かれ、新緑が眩しい秩父ミューズパークを元気に走りぬけました。

芝桜の丘で 秩父音頭流しが行われました



5月8日、羊山公園「芝桜の丘」で芝桜まつりの最後を飾るイベントとして、秩父音頭流しが行われました。

秩父民謡団体連合会代表の塗 克康さんが唄う「芝桜音頭」や「秩父めぐり唄」などに合わせて、秩父市民踊連合会の皆さん約80人が、色とりどりの衣装での流し踊りを披露し、訪れた人たちを楽しませました。

まちのわだい

満開のカイドウに囲まれて
「カイドウ祭」賑やかに開催



4月22日、上吉田小川地区の小川公会堂で「カイドウ祭」が開催されました。

この地区では、20年前から地域の発案で“花海棠”が植えられ、毎年4月中旬から下旬にかけて約1,000本のカイドウが咲き誇り、明ヶ平地区から小川地区へ向かう約3kmが美しい花の街道となります。

当日は、地元の人たちによる秩父屋台囃子の披露のほか甘酒や煮物のサービスも行われ、多くの観光客で賑わいました。

熊倉山山開きが行われました



4月29日、標高1,427メートルの熊倉山山頂で山開きが行われました。

これは、荒川山岳会主催により毎年実施されているもので、正午から登山者の安全が祈願されました。

当日は、風もなく絶好の登山日和に恵まれ、訪れた地元の人や登山愛好家など多くのハイカーが参加し、咲き始めたアカヤシオツツジや雄大な景色を見ながら山登りを楽しみました。

押し花絵で世界に秩父をアピール

ウィーンの展覧会で
齋藤麗子さんの作品が入賞



▲クリスタル賞を受賞した
「秩父夜祭～スターマイン」

4月13日から16日に、オーストリア・ウィーン市で行われた「ネオ・ジャパニズム特別展覧会」に、齋藤麗子さん（大野原）の押し花絵が出展され、クリスタル賞を受賞しました。

齋藤さんは、「押し花絵をきっかけに、自然の美しさ、大切さを感じてもらえれば」と押し花絵の教室を開催するほか、秩父のよさを伝えるため、秩父の風景を作品にして数々の展覧会等に出展しています。4月26日から29日に行われた第31回埼玉女流工芸展でも埼玉県女流工芸作家協会賞を受賞しました。

安心・安全 身近な地域医療を拡大



現在、大滝国民健康保険診療所では、内科・歯科の診療を行っています。

高齢者の多い大滝地域では、より多くの方が身近な場所で安心して医療が受けられるよう、曜日ごとにそれぞれの地区を回る患者送迎バスを運行していますが、5月7日より、荒川地域から通院する方のために毎週月曜日、荒川の白久・日向・鷺川地区へ患者送迎バスの運行範囲を広げました。ぜひご利用ください。

◆ まちのわだいをお寄せください ◆

皆さんの身近にあるまちのわだいを、お気軽にご連絡ください。

連絡先 広報広聴課

☎22-2505(直通)

☎22-2211内線1296

koho@city.chichibu.lg.jp

2007年6月号

発行所

秩父市役所

〒369-8686

電話 0494-22-2211(代表)

埼玉県秩父市熊木町8番15号

この市報は環境に配慮し
再生紙と大豆油インクで
作製しております。

2100

環境省指定の再生紙を使用しています。

PRINTED WITH
SOYINK